

SPECYFIKACJA ISTOTNYCH WARUNKÓW ZAMÓWIENIA (SIWZ)

NAZWA I ADRES ZAMAWIAJĄCEGO

Południowy Koncern Węglowy S.A.
43 – 600 Jaworzno, ul. Grunwaldzka 37

tel.cent. 032 618 50 00; fax kancelarii gł. 032 616 44 76

Wydział Zamówień Publicznych: tel. 032 618 52 01, - 5030; Fax: 032 615 59 42

Adres internetowy (URL): www.pkwsa.pl

TRYB UDZIELENIA ZAMÓWIENIA

Przetarg nieograniczony

Podstawa prawna:

art. 134 ust. 1 oraz art.39 ustawy z dnia 29 stycznia 2004r. Prawo zamówień publicznych
(Dz.U. Nr 19 poz. 177 wraz z późniejszymi zmianami)

OPIS PRZEDMIOTU ZAMÓWIENIA

Nazwa nadana przez zamawiającego:

**Dostawa elementów trasy kolejki podwieszanej
dla potrzeb Zakładów Górniczych Południowego Koncernu Węglowego S.A**

Nazwa wg Wspólnego Słownika Zamówień:

kod CPV 29221821-5 "Napowietrzne urządzenia jednoszynowe"

Opis przedmiotu zamówienia stanowi załącznik nr 1 do SIWZ.

TERMIN WYKONANIA ZAMÓWIENIA

Przewidywany termin realizacji zamówienia: od dnia 28.03.2007 r. do dnia 31.03.2008 r.

WYKAZ ZAŁĄCZNIKÓW DO SIWZ:

Załącznik nr 1 - Opis przedmiotu zamówienia

Załącznik nr 2 - FORMULARZ OFERTOWY (wzór)

Załącznik nr 3 - Wykaz dostaw wykonanych w okresie ostatnich 3 lat (wzór)

Załącznik nr 4 - Projekt UMOWY

Zgodnie z art. 36 ust. 1 ustawy z dnia 29 stycznia 2004 r. Prawo zamówień publicznych (Dz. U. Nr 19 poz. 177 z dnia 9 lutego 2004 r. z późniejszymi zmianami) określa się poniższe warunki:

I. INFORMACJE OGÓLNE

1. Ilekroć w niniejszej Specyfikacji zastosowane jest pojęcie „ustawa” bez bliższego określenia o jaką ustawę chodzi, to dotyczy to znowelizowanej ustawy z dnia 29.01.2004 roku Prawo zamówień publicznych (Dz.U. Nr 19 poz. 177 wraz z późniejszymi zmianami).
2. Wykonawca przedstawi ofertę w języku polskim - zgodną z postanowieniami SIWZ.
3. Wykonawca złoży tylko jedną ofertę (wypełniony „Formularz ofertowy” stanowiący załącznik nr 2 do SIWZ wraz z wymaganymi przez SIWZ dokumentami oraz oświadczeniami) w jednym egzemplarzu.
4. Złożenie większej liczby ofert spowoduje odrzucenie wszystkich ofert złożonych przez danego Wykonawcę.
5. Wykonawca poniesie wszelkie koszty związane z przygotowaniem i złożeniem oferty. Zamawiający nie przewiduje zwrotu kosztów związanych z uczestnictwem w postępowaniu.
6. Wykonawcy mogą wspólnie ubiegać się o udzielenie zamówienia. Grupa wykonawców ubiegająca się o udzielenie zamówienia musi przyjąć formę prawną określoną w art. 23 ustawy z dnia 29.01.2004 roku Prawo Zamówień Publicznych [Dz. U. Nr 19 poz. 177 z późn. Zm.]
7. Jeżeli oferta wykonawców wspólnie ubiegających się o udzielenie zamówienia zostanie wybrana, przed zawarciem umowy w sprawie przedmiotowego zamówienia zamawiający żąda przedłożenia umowy regulującej współpracę tych wykonawców.
8. Po otwarciu ofert zamawiający zwróci się do wykonawców o złożenie oświadczenia zgodnie z art. 24 ust. 2 pkt. 1-2 ustawy.
9. Zamawiający informuje, że umożliwi wgląd do jawnej części złożonych ofert w wyznaczonym przez siebie terminie, określonym w pisemnej odpowiedzi na pisemny wniosek zainteresowanego.

II. OPIS WARUNKÓW UDZIAŁU W POSTĘPOWANIU ORAZ OPIS SPOSOBU DOKONYWANIA OCENY SPEŁNIANIA TYCH WARUNKÓW

A.) STATUS PRAWNY

A1. Warunki udziału w zakresie statusu prawnego:

O udzielenie zamówienia mogą ubiegać się wykonawcy, którzy:

1. Spełniają warunki art.22 ust.1 pkt 1-3 ustawy.
2. Nie podlegają wykluczeniu z postępowania na podstawie art. 24 ust.1 pkt 1-2 oraz art.24 ust.2 pkt 1-2 ustawy.
3. Posiadają prawo do prowadzenia działalności gospodarczej.
4. Nie podlegają wykluczeniu z postępowania na podstawie art.24 ust.1 pkt 3 ustawy.
5. Nie podlegają wykluczeniu z postępowania na podstawie art.24 ust.1 pkt 4-8 ustawy.
6. Nie podlegają wykluczeniu z postępowania na podstawie art.24 ust.1 pkt 9 ustawy.
7. Spełniają warunki art. 23 ust. 2 ustawy (dotyczy wykonawców wspólnie ubiegających się o udział w postępowaniu).
8. Złożą w wyznaczonym terminie wyłącznie jedną ofertę sporządzoną w języku polskim, wg wzoru określonego w załączniku nr 2 do SIWZ „Formularz ofertowy” wraz z wymaganymi oświadczeniami i dokumentami.

A.2. Dokumenty i oświadczenia, jakie mają dostarczyć wykonawcy w celu potwierdzenia spełniania warunków udziału w postępowaniu - w zakresie statusu prawnego:

Dokumenty sporządzone w języku obcym należy złożyć wraz z tłumaczeniem na język polski przez tłumacza przysięgłego, poświadczonym w przypadku kopii przez wykonawcę wraz z klauzulą „za zgodność z oryginałem”

1. Oświadczenie, że wykonawca spełnia warunki określone w art. 22 ust. 1 pkt. 1-3 ustawy Prawo zamówień publicznych, tj.
 - a) posiada uprawnienia do wykonywania określonej działalności lub czynności, jeżeli ustawy nakładają obowiązek posiadania takich uprawnień;
 - b) posiada niezbędną wiedzę i doświadczenie oraz dysponują potencjałem technicznym i osobami zdolnymi do wykonania zamówienia;
 - c) znajduje się w sytuacji ekonomicznej i finansowej zapewniającej wykonanie zamówienia;
2. Oświadczenie, że wykonawca nie podlega wykluczeniu na podstawie art. 24 ust. 1 pkt 1-2 ustawy Prawo zamówień publicznych.

(Natomiast do złożenia oświadczenia, że wykonawca nie podlega wykluczeniu na podstawie art.24 ust. 2 pkt 1-2 ustawy zamawiający wezwie wszystkich wykonawców po otwarciu ofert.)
3. Aktualny odpis z właściwego rejestru albo aktualne zaświadczenie o wpisie do ewidencji działalności gospodarczej, jeżeli odrębne przepisy wymagają wpisu do rejestru lub zgłoszenia do ewidencji działalności gospodarczej, wystawiony nie wcześniej niż **6 miesięcy** przed upływem terminu składania ofert.
4. Aktualne zaświadczenia właściwego naczelnika Urzędu Skarbowego oraz właściwego oddziału Zakładu Ubezpieczeń Społecznych lub Kasy Rolniczego Ubezpieczenia Społecznego potwierdzające odpowiednio, że wykonawca nie zalega z opłacaniem podatków, opłat oraz składek na ubezpieczenie zdrowotne i społeczne, lub zaświadczeń, że uzyskał przewidziane prawem zwolnienie, odroczenie lub rozłożenie na raty zaległych płatności lub wstrzymanie w całości wykonania decyzji właściwego organu - wystawionych nie wcześniej niż **3 miesiące** przed upływem terminu składania ofert.
5. Aktualna informacja z Krajowego Rejestru Karnego w zakresie określonym w art.24 ust.1 pkt 4-8 ustawy, wystawiona nie wcześniej niż **6 miesięcy** przed upływem terminu składania ofert.
6. Aktualna informacja z Krajowego Rejestru Karnego w zakresie określonym w art. 24 ust. 1 **punkt 9** ustawy, wystawionej nie wcześniej niż **6 miesięcy** przed upływem terminu składania ofert.
7. W przypadku, gdy wykonawcy wspólnie ubiegają się o udzielenie zamówienia do oferty wykonawcy muszą załączyć dodatkowo dokument ustanawiający pełnomocnika do reprezentowania ich w postępowaniu o udzielenie zamówienia albo reprezentowania ich w postępowaniu i zawarcia umowy w sprawie zamówienia publicznego.

A.2.1. Informacja dla wykonawców mających siedzibę lub miejsce zamieszkania poza terytorium Rzeczypospolitej Polskiej:

1. Jeżeli wykonawca ma siedzibę lub miejsce zamieszkania poza terytorium Rzeczypospolitej Polskiej, zamiast dokumentów, o których mowa w sekcji II.A ust.A.2 punkty 3, 4 i 6, składa dokument lub dokumenty, wystawione w kraju, w którym ma siedzibę lub miejsce zamieszkania, potwierdzające odpowiednio, że:
 - a) nie otwarto jego likwidacji ani nie ogłoszono upadłości;
 - b) nie zalega z uiszczaniem podatków, opłat lub składek na ubezpieczenie społeczne i zdrowotne albo że uzyskał przewidziane prawem zwolnienie, odroczenie lub rozłożenie na raty zaległych płatności lub wstrzymanie w całości wykonania decyzji właściwego organu. nie orzeczono wobec niego zakazu ubiegania się o zamówienie;
 - c) nie orzeczono wobec niego zakazu ubiegania się o zamówienie.

2. Jeżeli wykonawca ma siedzibę lub miejsce zamieszkania poza terytorium Rzeczypospolitej Polskiej, zamiast dokumentu, o którym mowa w sekcji II.A ust.A.2. punkt 5, składa zaświadczenie właściwego organu sądowego lub administracyjnego kraju pochodzenia albo zamieszkania osoby, której dokumenty dotyczą, w zakresie określonym w art. 24 ust. 1 pkt. 4–8 ustawy.
3. Dokumenty, o których mowa w sekcji II.A ust.A.2.1 pkt. 1 lit.a) i c) oraz w pkt 2, powinny być wystawione nie wcześniej niż **6 miesięcy** przed upływem terminu składania ofert. Dokument, o którym mowa w sekcji II.A ust.A.2.1 pkt 1 lit.b), powinien być wystawiony nie wcześniej niż **3 miesiące** przed upływem terminu składania ofert.
4. Jeżeli w kraju pochodzenia osoby lub w kraju, w którym wykonawca ma siedzibę lub miejsce zamieszkania, nie wydaje się dokumentów, o których mowa w punktach 1 i 2 niniejszego ustępu, zastępuje się je dokumentem zawierającym oświadczenie złożone przed notariuszem, właściwym organem sądowym, administracyjnym albo organem samorządu zawodowego lub gospodarczego odpowiednio kraju pochodzenia osoby lub kraju, w którym wykonawca ma siedzibę lub miejsce zamieszkania. Przepis punktu 3 niniejszego ustępu stosuje się odpowiednio. Powyższy dokument musi być złożony w formie oryginału wraz z tłumaczeniem na język polski przez tłumacza przysięgłego.

B.) ZDOLNOŚĆ EKONOMICZNA I FINANSOWA

B.1. Warunki udziału w zakresie zdolności ekonomicznej i finansowej

O udzielenie zamówienia mogą ubiegać się wykonawcy, którzy:

1. W ostatnich 3 latach obrotowych osiągnęli średni przychód roczny w wysokości nie mniejszej niż:

- 5.850.000,00 zł. w przypadku składania oferty na część zamówienia nr 1,
- 130.000,00 zł. w przypadku składania oferty na część zamówienia nr 2,

2. Na rachunku bankowym lub w spółdzielczej kasie oszczędnościowo-kredytowej posiadają środki finansowe lub zdolność kredytową w wysokości nie mniejszej niż:

- 650.000,00 zł. w przypadku składania oferty na część zamówienia nr 1,
- 15.000,00 zł. w przypadku składania oferty na część zamówienia nr 2,

3. Są ubezpieczeni od odpowiedzialności cywilnej w zakresie prowadzonej działalności na wartość minimum:

- 650.000,00 zł. w przypadku składania oferty na część zamówienia nr 1,
- 15.000,00 zł. w przypadku składania oferty na część zamówienia nr 2,

W przypadku składania oferty na więcej niż jedną część zamówienia zdolność ekonomiczna i finansowa Wykonawcy (wg powyższych opisów w punktach 1, 2, 3) musi być większa lub równa sumie minimalnych wartości określonych przez Zamawiającego dla poszczególnych części zamówienia na które Wykonawca składa ofertę.

B.2. Dokumenty i oświadczenia, jakie mają dostarczyć wykonawcy w celu potwierdzenia spełniania warunków udziału w postępowaniu - w zakresie zdolności ekonomicznej i finansowej:

Dokumenty sporządzone w języku obcym należy złożyć wraz z tłumaczeniem na język polski przez tłumacza przysięgłego, poświadczonym w przypadku kopii przez wykonawcę wraz z klauzulą „za zgodność z oryginałem”

1. Bilans oraz rachunek zysków i strat, a jeżeli sprawozdanie finansowe podlega badaniu przez biegłego rewidenta zgodnie z przepisami o rachunkowości również opinia o badanym sprawozdaniu, za ostatnie 3 lata obrotowe, a jeżeli okres prowadzenia działalności jest krótszy – za ten okres.
W przypadku wykonawców nie zobowiązanych do sporządzania sprawozdania finansowego – inne dokumenty określające obroty oraz zobowiązania i należności za okres jak w poprzednim zdaniu.
W przypadku niewystępowania obowiązku badania sprawozdania finansowego przez biegłego rewidenta, zamawiający wymaga od wykonawcy złożenia stosownego oświadczenia.
2. Informacja banku lub spółdzielczej kasy oszczędnościowo-kredytowej, w którym wykonawca posiada rachunek, potwierdzająca wysokość posiadanych środków finansowych lub zdolność kredytową wykonawcy, wystawiona nie wcześniej niż **3 miesiące** przed upływem terminu składania ofert.
3. Polisa, a w przypadku jej braku inny dokument potwierdzający, że wykonawca jest ubezpieczony od odpowiedzialności cywilnej w zakresie prowadzonej działalności.

C.) ZDOLNOŚĆ TECHNICZNA

C.1. Warunki udziału w zakresie zdolności technicznej:

O udzielenie zamówienia mogą ubiegać się wykonawcy, którzy:

1. W okresie ostatnich trzech lat przed dniem wszczęcia postępowania o udzielenie zamówienia, a jeżeli okres prowadzenia działalności jest krótszy - w tym okresie, zrealizowali dostawy, których wartość brutto [zł] jest większa od:

dla części 1 przedmiotu zamówienia	–	8 000 000,00 zł
dla części 2 przedmiotu zamówienia	–	300 000,00 zł

Rodzaj dostaw musi być tożsamy co do zakresu rodzajowego danej części zamówienia. Wykonawca powinien wykazać się referencjami potwierdzającymi, że dostawy te wykonane zostały należycie.
W przypadku składania oferty na więcej niż jedną część zamówienia wartość dostaw zrealizowanych przez Wykonawcę w okresie ostatnich trzech lat licząc od dnia wszczęcia postępowania, a jeżeli okres prowadzenia działalności jest krótszy - w tym okresie, musi być większa od sumy wartości dostaw określonych przez Zamawiającego dla poszczególnych części, na które Wykonawca składa Ofertę.
2. Wykonawca zapewni, że dostarczony wyrób spełniać będzie warunki bezpieczeństwa, określone w Rozporządzeniu Rady Ministrów z dnia 30.04.2004 r. (Dz.U. Nr 99, poz.1003) wraz ze zmianami z dnia 26.04.2005r. w sprawie dopuszczenia wyrobów do stosowania w zakładach górniczych,
3. Wykonawca zapewni, że jest producentem przedmiotu zamówienia lub posiada zdolność nabycia przedmiotu zamówienia w celu realizacji dostaw wynikających z niniejszego postępowania.
4. Wykonawca zapewni odpowiednią jakość dostarczonych wyrobów.

C.2. Dokumenty i oświadczenia, jakie mają dostarczyć wykonawcy w celu potwierdzenia spełniania warunków udziału w postępowaniu - w zakresie zdolności ekonomicznej i finansowej:

Dokumenty sporządzone w języku obcym należy złożyć wraz z tłumaczeniem na język polski przez tłumacza przysięgłego, poświadczonym w przypadku kopii przez wykonawcę wraz z klauzulą „za zgodność z oryginałem”

1. Wykaz wykonanych, a w przypadku świadczeń okresowych lub ciągłych również wykonywanych dostaw w okresie ostatnich trzech lat przed dniem wszczęcia postępowania o udzielenie zamówienia, a jeżeli okres prowadzenia działalności jest krótszy – w tym okresie, odpowiadających swoim rodzajem i wartością dostawom stanowiącym przedmiot zamówienia z podaniem ich wartości, przedmiotu, dat wykonania i odbiorców oraz załączenia dokumentów potwierdzających, że usługi te zostały wykonane należycie.
2. Decyzja Prezesa WUG spełnienia warunków Rozporządzenia Rady Ministrów z dnia 30.04.2004 r. (Dz.U. Nr 99, poz.1003) wraz ze zmianami z dnia 26.04.2005r. w sprawie dopuszczenia wyrobów do stosowania w zakładach górniczych dla szyn, rozjazdów.
3. Oświadczenie, że Wykonawca jest producentem przedmiotu zamówienia lub w przypadku gdy nie jest producentem przedmiotu zamówienia dokument potwierdzający zdolność Wykonawcy do nabycia przedmiotu zamówienia lub oświadczenie producenta zapewniające dostarczenie Wykonawcy przedmiotu zamówienia w celu realizacji dostaw wynikających z niniejszego postępowania
4. Oświadczenie, że z każdą partią zamówionego asortymentu zostanie dołączone fabryczne świadectwo kontroli jakości wyrobu i karta gwarancyjna.

D. POZOSTAŁE DOKUMENTY I OŚWIADCZENIA WYMAGANE OD WYKONAWCÓW.

FORMULARZ OFERTOWY wraz z wymaganymi dokumentami i oświadczeniami wykonawcy (wzór stanowi załącznik nr 2 do SIWZ) – należy wypełnić wszystkie pozycje formularza i złożyć podpisy przez osoby uprawnione do reprezentowania Wykonawcy.

III. SPOSÓB OCENY SPEŁNIANIA WARUNKÓW UDZIAŁU W POSTĘPOWANIU:

1. Spełnienie przez wykonawców powyższych warunków udziału w postępowaniu oceniane będzie na podstawie dostarczonych wraz z ofertą dokumentów i oświadczeń (zgodnie z sekcją II SIWZ) wg formuły: „spełnia” / „nie spełnia”.
2. Wykonawca zostanie wykluczony z postępowania o udzielenie zamówienia, jeżeli chociaż jeden z w/w warunków nie zostanie spełniony.
3. Oferta wykonawcy wykluczonego z postępowania zostanie odrzucona.

IV. Informacje dla wykonawców wspólnie ubiegających się o udzielenie zamówienia.

1. Wymaga się, aby każdy z wykonawców wspólnie ubiegających się o udzielenie zamówienia: złożył dokumenty i oświadczenia opisane w sekcji II.A. ust.A.2. (z wyłączeniem punktu 7) lub w ust.A.2.1.
2. Dokument opisany w sekcji II.A ust.A.2. pkt 7 - powinien być złożony w imieniu wszystkich wykonawców występujących wspólnie.
3. Dokumenty opisane w sekcji II ust.B.2. i ust.C.2. wykonawcy składają odpowiednio tak, aby wspólnie spełnić warunki udziału w postępowaniu.

4. „Formularz ofertowy” wraz z oświadczeniami wykonawcy (załącznik nr 2 do SIWZ) składane są w imieniu wszystkich Wykonawców występujących wspólnie.
5. Umowa zawarta z grupą wykonawców musi zawierać zapis wskazujący, który uczestnik grupy będzie wystawiał faktury z tytułu realizacji umowy.

V. INFORMACJA O OFERTACH CZĘŚCIOWYCH

Zamawiający dopuszcza możliwość składania ofert częściowych z zastrzeżeniem, że oferta częściowa będzie obejmować pełny zakres danej części zamówienia

VI. OFERTY WARIANTOWE

Zamawiający nie dopuszcza możliwości składania ofert wariantowych.

VII. INFORMACJA O PRZEWIDYWANYCH ZAMÓWIENIACH UZUPEŁNIAJĄCYCH.

Zamawiający nie przewiduje udzielania zamówień uzupełniających.

VIII. INFORMACJE O PODWYKONAWCACH

1. Zamawiający żąda, aby żadna część zamówienia nie była powierzona podwykonawcom.
2. Poddostawca wykonawcy nie będzie potraktowany jako podwykonawca.
3. W przypadku gdy wykonawcą będzie pośrednik handlowy, producent traktowany będzie jako poddostawca wykonawcy ubiegającego się o zamówienie

IX. OPIS KRYTERIÓW, KTÓRYMI ZAMAWIAJĄCY BĘDZIE SIĘ KIEROWAŁ PRZY WYBORZE OFERTY, WRAZ Z PODANIEM ZNACZENIA TYCH KRYTERIÓW I SPOSOBU OCENY OFERT

1. Opis sposobu obliczenia ceny oferty:

- a) Wykonawca poda cenę oferty w złotych brutto za przedmiot zamówienia w sposób określony w załączniku nr 2 do SIWZ.
- b) Formuła ceny oferty wynika z art. 2 pkt 1) ustawy Prawo zamówień publicznych obowiązującej na terytorium Rzeczypospolitej Polskiej i zawiera kwotę podatku od towarów i usług (VAT) naliczonego zgodnie z Ustawą o podatku od towarów i usług z dnia 11 marca 2004 r. (Dz.U. Nr 54 poz. 535) oraz Rozporządzeniem Ministra Finansów z dnia 27 kwietnia 2004 r. w sprawie wykonania niektórych przepisów ustawy o podatku od towarów i usług (Dz. U. Nr 97 poz. 970) – obowiązujących na terytorium Rzeczypospolitej Polskiej.
- c) Dla celów porównania ofert zamawiający odczyta kwotę brutto, jaką zamierza przeznaczyć na sfinansowanie zamówienia.
- d) Zamawiający odrzuci na podstawie art. 89 ust 1 pkt 6) ustawy ofertę, która zawiera błąd w obliczeniu ceny polegający w szczególności na:
 - nieuwzględnieniu w obliczeniu ceny oferty podatku VAT,
 - zastosowaniu nieprawidłowej stawki podatku VAT w cenie oferty,
 - wadliwie wyliczonej wartości podatku VAToraz innych błędów rachunkowych nie dających się poprawić na podstawie w/w artykułu ustawy.

- e) Jeżeli zostanie złożona oferta, której wybór prowadziłby do powstania obowiązku podatkowego zamawiającego zgodnie z przepisami o podatku od towarów i usług w zakresie dotyczącym wewnątrzwspólnotowego nabycia towarów, zamawiający w celu oceny takiej oferty dolicza do przedstawionej w niej ceny podatek od towarów i usług, który miałby obowiązek wpłacić zgodnie z obowiązującymi przepisami. (zgodnie z art.91 ust.3.a ustawy)

2. Kryterium wyboru oferty najkorzystniejszej oraz określenie ilości punktów oferty:

Przy wyborze ofert zamawiający kierować się będzie kryterium:

- cena brutto oferty – waga 100 %;

$$C_i = (C_{\min} / C_{\text{bad}}) \times 100 \text{ [pkt]}$$

gdzie:

- C_i – ocena badanej oferty, tj. ilość punktów przyznanych badanej ofercie [pkt]
- C_{\min} - najniższa cena brutto spośród badanych ofert [zł]
- C_{bad} - cena brutto oferty badanej [zł]

Oferta o najniższej cenie uzyska 100 pkt., a każda kolejna o wyższej cenie otrzyma ilość punktów niższą wynikającą z proporcji matematycznej.

Wyliczenie punktów zostanie dokonane z dokładnością do dwóch miejsc po przecinku, zgodnie z matematycznymi zasadami zaokrąglania.

Za najkorzystniejszą ofertę Zamawiający uzna tę ofertę, która uzyska największą ilość punktów

3. Opis sposobu wyboru oferty najkorzystniejszej:

- 3.1. Przy wyborze oferty Zamawiający za najkorzystniejszą uzna ofertę, która uzyska największą ilość punktów C_i obliczoną według powyższego wzoru.
- 3.2. Zamawiający udzieli zamówienia Wykonawcy, którego oferta:
 - a) nie jest niezgodna z ustawą,
 - b) odpowiada wszystkim wymaganiom zawartym w SIWZ,
 - c) została uznana przez Zamawiającego za najkorzystniejszą.

X. ZASADY UCZESTNICTWA W POSTĘPOWANIU

1. Wadium

- 1.1. Wykonawca składający ofertę jest obowiązany przed upływem terminu składania ofert wnieść wadium w wysokości:
 - część zamówienia nr 1: 117.000,00 zł (słownie złotych: sto siedemnaście tysięcy 00/100)
 - część zamówienia nr 2: 2.700,00 zł (słownie złotych: dwa tysiące siedemset 00/100)W przypadku składania oferty na więcej niż jedną część zamówienia, wadia należy wnieść odrębnie na każdą część zamówienia.
- 1.2. Wadium może być wniesione w następujących formach:
 - a) pieniądzu;
 - b) poręczeniach bankowych lub poręczeniach spółdzielczej kasy oszczędnościowo – kredytowej, za poręczeniem pieniężnym;
 - c) gwarancjach bankowych;
 - d) gwarancjach ubezpieczeniowych;
 - e) poręczeniach udzielanych przez podmioty - zgodnie z art. 6.b ust. 5 pkt 2 ustawy z dnia 9 listopada 2000 r. o utworzeniu Polskiej Agencji Rozwoju Przedsiębiorczości (Dz.U. Nr 109, poz. 1158 z późn. zm.).

- 1.3. Wadium wnoszone w pieniądzu należy wpłacać na konto zamawiającego:
Bank PEKAO S.A. I O / Jaworzno, nr rachunku: **37 1240 1356 1111 0010 0676 2154**, przed upływem terminu składania ofert.
Natomiast w pozostałej akceptowalnej formie wadium należy składać w siedzibie zamawiającego w Jaworznie przy ul. Grunwaldzkiej 37 (**budynek centrali telefonicznej - parter - pokój nr 6 - Wydział Finansowy - w godz. 7:00 - 15:00**), przed upływem terminu składania ofert.
Przy wnoszeniu wadium wykonawca winien powołać się na numer sprawy i nazwę postępowania oraz podać numer swojego konta bankowego, na które należy zwrócić wadium.
- 1.4. Za terminowe wniesienie wadium uważa się:
a) w formie pieniężnej - uznanie rachunku zamawiającego przed upływem terminu składania ofert,
b) inne akceptowalne formy złożone w siedzibie zamawiającego przed upływem terminu składania ofert.
- 1.5. Nie wniesienie wadium lub wniesienie wadliwego wadium, zgodnie z art. 24 ust. 2 pkt. 4 ustawy spowoduje wykluczenie wykonawcy.
- 1.6. Zwrot lub utrata wadium nastąpi zgodnie z art. 46 ustawy.

2. Zabezpieczenie należytego wykonania umowy.

Zamawiający nie będzie wymagał wniesienia zabezpieczenia należytego wykonania umowy od wykonawcy, którego oferta zostanie uznana za najkorzystniejszą.

3. Opis sposobu przygotowania oferty.

Oferta powinna być przygotowana z uwzględnieniem poniższych zasad:

- 3.1 Oferta musi być złożona z zachowaniem formy pisemnej w języku polskim pod rygorem nieważności. Dokumenty sporządzone w języku obcym należy złożyć wraz z tłumaczeniem na język polski przez tłumacza przysięgłego, poświadczonym w przypadku kopii przez Wykonawcę wraz z klauzulą „za zgodność z oryginałem”
- 3.2 Oferta powinna zawierać prawidłowo wypełniony Formularz ofertowy oraz wszelkie wymagane dokumenty i oświadczenia określone w niniejszej SIWZ.
- 3.3 Wymaga się, aby wszystkie strony oferty wraz z załącznikami były spięte lub zszyte w sposób zabezpieczający przed zdekompletowaniem zawartości oferty.
- 3.4 Wymaga się, aby wszystkie strony oferty zawierające jakiegokolwiek teksty, znaki czy rysunki, były ponumerowane kolejnymi numerami stron.
- 3.5 Do oferty należy dołączyć wszystkie dokumenty, oświadczenia wymagane postanowieniami zawartymi w SIWZ oraz zestawić je w „SPISIE TREŚCI” zawierającym co najmniej: *liczbę porządkową/ nazwę dokumentu, oświadczenia/numer strony oferty*, na której dokument, oświadczenie się znajduje.
- 3.6 W przypadku, gdy wykonawca dołącza do oferty jako załącznik kopię jakiegoś dokumentu, kopia winna być poświadczona klauzulą „za zgodność z oryginałem” przez osoby uprawnione do reprezentowania Wykonawcy.
- 3.7 Wymaga się, aby wszystkie zapisane strony Formularza ofertowego były podpisane przez osoby umocowane do składania oświadczeń woli i zaciągania zobowiązań w imieniu Wykonawcy.
- 3.8 Umocowanie do podpisania oferty winno być dołączone do oferty, o ile nie wynika wprost z innych dokumentów załączonych do oferty.

- 3.9 Wykonawca umieści ofertę w kopercie (**koperta zewnętrzna**) i opíše w następujący sposób:
nazwa i adres wykonawcy, nazwa i adres zamawiającego oraz napis:
„Oferta do przetargu nieograniczonego na „Dostawę elementów trasy kolejki podwieszanej dla potrzeb Zakładów Górniczych Południowego Koncernu Węglowego S.A”- sprawa nr 33/2006/RZP - Nie otwierać przed dniem 20.10.2006 r. godz. 13:00– Otwarcie komisyjne!”.
- 3.10 Wykonawca wydzieli z oferty dokumenty zawierające informacje stanowiące tajemnicę handlową przedsiębiorstwa w rozumieniu przepisów ustawy o zwalczaniu nieuczciwej konkurencji.
- 3.11 Wydzieloną CZĘŚĆ POUFNA OFERTY należy złożyć w nieprzezroczystej zaklejonej kopercie (**koperta wewnętrzna**) i opisać w następujący sposób:
Nazwa i adres wykonawcy oraz napis o brzmieniu: „CZĘŚĆ POUFNA OFERTY do przetargu nieograniczonego na „Dostawę elementów trasy kolejki podwieszanej dla potrzeb Zakładów Górniczych Południowego Koncernu Węglowego S.A” - sprawa nr 33/2006/RZP - Do wglądu tylko przez komisję przetargową!”
- 3.12 W przypadku braku wydzielenia z oferty CZĘŚCI POUFNEJ OFERTY w powyższy sposób, zamawiający uzna, że wszystkie dokumenty złożone w ofercie są w pełni jawne.
- 3.13 Wszelkie korekty i poprawki treści oferty mogą być nanoszone jedynie przez przekreślenie błędnego zapisu i wstawienie obok poprawnego czytelnego zapisu. Wymaga się, aby wszelkie korekty i poprawki były opatrzone datą jej dokonania oraz podpisami osób podpisujących ofertę – pod rygorem odrzucenia oferty.

4. Miejsce i termin składania ofert.

Oferty należy złożyć w siedzibie Zamawiającego w Jaworznie, ul. Grunwaldzka 37, (budynek zarządu – II piętro - pokój nr 25 -Wydział Zamówień Publicznych) - w terminie do dnia **20.10.2006 r** do godz. **10:00**

5. Opis sposobu porozumiewania się zamawiającego z wykonawcami oraz sposobu przekazywania oświadczeń i dokumentów dotyczących wyjaśnień.

- 5.1 Oświadczenia, wnioski, zawiadomienia oraz informacje w trakcie postępowania zamawiający i wykonawca przekazują w pełnej formie pisemnej. Forma ta ma pierwszeństwo przed formami elektronicznymi.
- 5.2 Informacje przekazane za pomocą telefaksu uważa się za złożone w terminie, jeżeli ich treść dotarła do adresata przed upływem terminu i została niezwłocznie potwierdzona pisemnie, tj adresat do 3 dni otrzymał oryginał dokumentu.
- 5.3 Wykonawca może zwrócić się, wyłącznie na piśmie do zamawiającego o wyjaśnienie zapisów Specyfikacji Istotnych Warunków Zamówienia.
- 5.4 Zamawiający udzieli wyjaśnień wykonawcy, jeżeli pytanie wpłynie do zamawiającego nie później niż 6 dni przed terminem otwarcia ofert. Zamawiający zamieści odpowiedzi na otrzymane zapytania na stronie internetowej, na której opublikował SIWZ.
- 5.5 Zamawiający nie przewiduje możliwości zwołania zebrania wszystkich wykonawców, w celu wyjaśnienia wątpliwości dotyczących SIWZ.
- 5.6 Osobą upoważnioną do porozumiewania się z wykonawcami jest:
mgr Marcin Nowakowski, tel. 032 618 52 01; fax: 032 615 59 42.

6. Miejsce i termin otwarcia ofert.

Otwarcie ofert nastąpi dnia **20.10.2006 r.** godz. **13:00** w siedzibie Zamawiającego w Jaworznie, ul. Grunwaldzka 37 - (budynek zarządu – I piętro - pokój nr 8 - sala konferencyjna).

7. Tryb otwarcia ofert i oceny ofert.

- 7.1 Wykonawcy mogą być obecni przy otwarciu ofert.

- 7.2 Bezpośrednio przed otwarciem ofert zamawiający poda kwotę, jaką zamierza przeznaczyć na sfinansowanie zamówienia.
- 7.3 W części jawnej posiedzenia komisji – po otwarciu ofert zamawiający ogłosi wykonawcom:
- a) nazwę i adres wykonawcy, którego oferta jest otwierana,
 - b) cenę oferty w zakresie danej części zamówienia,
 - c) termin wykonania zamówienia,
 - d) warunki płatności,
 - e) okres gwarancji.
- 7.4 W przypadku, gdy wykonawca nie będzie obecny przy otwieraniu ofert, na jego pisemny wniosek zamawiający prześle mu informację, zawierającą:
- a) nazwy i adresy wykonawców, których oferty zostały otwarte oraz ceny tych ofert,
 - b) termin wykonania zamówienia,
 - c) warunki płatności,
 - d) okres gwarancji,
 - e) kwotę, jaką zamawiający zamierza przeznaczyć na sfinansowanie zamówienia.
- 7.5 Oferty złożone po terminie zostaną zwrócone bez otwierania po upływie terminu przewidzianego na wniesienie protestu.
- 7.6 Zamawiający oceniać będzie punktowo te oferty, które nie zostały odrzucone na podstawie art. 89 ustawy.

8. Oczywiste omyłki rachunkowe w obliczeniu ceny.

- 8.1. Zamawiający poprawi oczywiste omyłki pisarskie oraz rachunkowe w obliczeniu ceny i niezwłocznie zawiadomi o tym wszystkich wykonawców, którzy złożyli oferty.
- 8.2. Korekty omyłek rachunkowych dokonuje się zgodnie z art. 88 ustawy.

9. Dopuszczalność zmian Specyfikacji Istotnych Warunków Zamówienia.

- 9.1. W szczególnie uzasadnionych przypadkach przed upływem terminu składania ofert zamawiający może zmodyfikować treść Specyfikacji Istotnych Warunków Zamówienia. Każda wprowadzona przez zamawiającego zmiana stanie się częścią Specyfikacji Istotnych Warunków Zamówienia będzie wiążąca dla wykonawców.
- 9.2. Zamawiający, w razie potrzeby, przedłuży termin składania ofert w celu umożliwienia wykonawcom uwzględnienia w przygotowanych ofertach otrzymanych wyjaśnień i uzupełnień SIWZ.
- 9.3. O powyższych zmianach zamawiający powiadomi wykonawców, którym przekazał SIWZ, a także zamieści stosowne informacje na swojej stronie internetowej.

10. Warunki płatności.

- 10.1 Zapłata nastąpi na rachunek wykonawcy w terminie **60 dni** od daty dostarczenia zamawiającemu prawidłowo wystawionej faktury.
- 10.2 Za datę zapłaty uznaje się dzień obciążenia rachunku bankowego Zamawiającego.

11. Informacja dotycząca waluty, w jakiej będą prowadzone rozliczenia między zamawiającym a wykonawcą.

Rozliczenia między zamawiającym a wykonawcą będą dokonywane w walucie polskiej tj. w złotych polskich [zł].

12. Termin związania z ofertą.

- 12.1. Wykonawca zostaje związany ofertą przez **60 dni** od daty upływu terminu składania ofert.
- 12.2. Bieg terminu związania ofertą rozpoczyna się wraz z upływem terminu składania ofert.

XI. WYNIKI POSTĘPOWANIA I WARUNKI ZAWARCIA UMOWY

1. Niezwłocznie po wyborze najkorzystniejszej oferty zamawiający zawiadomi, którzy złożyli oferty, o:
 - a) wyborze najkorzystniejszej oferty, podając nazwę (firmę) i adres wykonawcy, którego ofertę wybrano, i uzasadnienie jej wyboru;
 - b) wykonawcach, których oferty zostały odrzucone, podając uzasadnienie faktyczne i prawne,
 - c) wykonawcach, którzy zostali wykluczeniu z postępowania o udzielenie zamówienia, podając uzasadnienie faktyczne i prawne.
2. Niezwłocznie po wyborze najkorzystniejszej oferty zamawiający zamieści informacje, o których mowa w punkcie 1, również na stronie internetowej oraz w miejscu publicznie dostępnym w swojej siedzibie.
3. Umowa zostanie zawarta z wykonawcą, który spełnia wszystkie przedstawione wymagania, a jego oferta została wybrana jako najkorzystniejsza, w oparciu o przejęte kryterium wyboru.
4. Umowa zostanie zawarta w formie pisemnej w terminie nie krótszym niż 7 dni od dnia przekazania zawiadomienia o wyborze oferty.
5. Zamawiający zawiadomi wykonawcę o miejscu i terminie zawarcia umowy.
6. Niezwłocznie po zawarciu umowy zamawiający przekaże ogłoszenie o udzieleniu zamówienia Urzędowi Oficjalnych Publikacji Wspólnot Europejskich.
7. W przypadku, jeżeli okaże się, że wykonawca, którego oferta została wybrana, przedstawił nieprawdziwe dane, lub nie wpłacił zabezpieczenia należytego wykonania umowy (jeżeli było wymagane), lub będzie uchylał się od zawarcia umowy, zamawiający wybierze tę spośród pozostałych ofert, która uzyskała najwyższą liczbę punktów.

XII. WARUNKI UNIEWAŻNIENIA POSTĘPOWANIA

Zamawiający unieważni postępowanie, jeżeli zaistnieje jedna z okoliczności wskazanych przepisami art. 93 ust. 1 ustawy.

XIII. PROJEKT UMOWY

Projekt umowy – załącznik nr 4 stanowi integralną część SIWZ

XIV. POUCZENIE O ŚRODKACH OCHRONY PRAWNEJ

1. Wykonawcom i innym osobom, których interes prawny doznał lub może doznać uszczerbku w wyniku naruszenia przez zamawiającego określonych w ustawie zasad udzielania zamówień, przysługują środki ochrony prawnej przewidziane przepisami ustawy Prawo zamówień publicznych.
2. Wobec treści ogłoszenia o zamówieniu, czynności podjętych przez zamawiającego w toku postępowania oraz w przypadku zaniechania przez zamawiającego czynności, do której jest zobowiązany na podstawie ustawy, można wnieść protest do zamawiającego.
3. W niniejszym postępowaniu o udzielenie zamówienia oświadczenia, wnioski, zawiadomienia oraz informacje zamawiający i wykonawcy przekazują pisemnie.
4. Jeżeli zamawiający lub wykonawca przekazują oświadczenia, wnioski, zawiadomienia oraz informacje faksem, każda ze stron na żądanie drugiej niezwłocznie potwierdza fakt ich otrzymania.
5. Protest dotyczący treści ogłoszenia oraz postanowień specyfikacji istotnych warunków zamówienia wnosi się w terminie 14 dni od dnia publikacji ogłoszenia w Dzienniku Urzędowym Unii Europejskiej lub zamieszczenia specyfikacji istotnych warunków zamówienia na stronie internetowej.

6. Wykonawca może złożyć protest do zamawiającego w terminie 7 dni od dnia, w którym wykonawca powziął lub mógł powziąć wiadomość o okolicznościach stanowiących podstawę wniesienia protestu.
7. Protest uważa się za wniesiony z chwilą, gdy dotarł on do zamawiającego w taki sposób, że mógł zapoznać się z jego treścią.
8. W przypadku wniesienia protestu dotyczącego treści ogłoszenia lub postanowień SIWZ zamawiający może przedłużyć termin składania ofert.
9. Wniesienie protestu jest możliwe tylko przed zawarciem umowy.
10. Zamawiający odrzuci protest wniesiony po terminie, wniesiony przez podmiot nieuprawniony lub protest niedopuszczalny (określony ustawą).
11. Protest musi być uzasadniony i złożony na piśmie w siedzibie zamawiającego.
12. Protest powinien:
 - a) wskazywać oprotestowaną czynność lub zaniechanie zamawiającego;
 - b) określić żądanie protestującego;
 - c) zawierać zwięzłe przytoczenie zarzutów;
 - d) zwięzłe przytaczać okoliczności faktyczne uzasadniające wniesienie protestu;
 - e) wskazywać przepisy prawne, które zdaniem protestującego zostały naruszone przez zamawiającego, w tym w szczególności przepisy ustawy Prawo zamówień publicznych.
 - f) powiązanie powyższego z naruszeniem interesu prawnego protestującego.
13. W przypadku wniesienia protestu po upływie terminu składania ofert bieg terminu związania ofertą ulega zawieszeniu do czasu ostatecznego rozstrzygnięcia protestu.
14. Kopię wniesionego protestu zamawiający niezwłocznie przekaze wykonawcom uczestniczącym w postępowaniu o udzielenie zamówienia, a jeżeli protest dotyczy treści ogłoszenia lub postanowień SIWZ, zamieści ją również na stronie internetowej, na której jest udostępniana SIWZ, wzywając wykonawców do wzięcia udziału w postępowaniu toczącym się w wyniku wniesienia protestu.
15. Uczestnikami postępowania toczącego się w wyniku wniesienia protestu stają się wykonawcy, którzy mają interes prawny w tym, aby protest został rozstrzygnięty na korzyść jednej ze stron, i którzy przystąpili do postępowania:
 - a) w terminie 3 dni od dnia otrzymania wezwania, o którym mowa w pkt 14;
 - b) w terminie 14 dni, jeżeli protest dotyczy treści ogłoszenia lub postanowień SIWZ.
16. Wykonawca zgłasza przystąpienie do postępowania toczącego się w wyniku wniesienia protestu, wskazując swój interes prawny w przystąpieniu i określając swoje żądanie w zakresie zarzutów zawartych w proteście. Zgłoszenie przystąpienia wnosi się do zamawiającego przekazując jednocześnie jego kopię wykonawcy wnoszącemu protest.
17. Zamawiający rozstrzyga jednocześnie wszystkie protesty dotyczące:
 - a) treści ogłoszenia;
 - b) postanowień SIWZ;
 - c) wykluczenia wykonawcy z postępowania o udzielenie zamówienia, odrzucenia ofert i wyboru najkorzystniejszej oferty,- w terminie 10 dni od upływu ostatniego z terminów na wniesienie protestu.
18. Protest inny, niż wymieniony w punkcie 17 zamawiający rozstrzyga w terminie 10 dni od dnia jego wniesienia.
19. Brak rozstrzygnięcia protestu w w/w terminie uznaje się za jego oddalenie.
20. Od rozstrzygnięcia protestu przysługuje odwołanie.
21. Odwołanie wnosi się do Prezesa Urzędu w terminie 5 dni od dnia doręczenia rozstrzygnięcia protestu, lub upływu terminu do rozstrzygnięcia protestu, jednocześnie przekazując kopię odwołania Zamawiającemu.

OPIS PRZEDMIOTU ZAMÓWIENIA

I. Opis wspólny dla wszystkich części zamówienia:

Przedmiotem zamówienia jest dostawa elementów trasy szynowej kolejki podwieszanej do zakładów górniczych Południowego Koncernu Węglowego S.A. w 2007 r. i w I kwartale 2008 r.

Wymagania techniczne:

1. Wykonawca musi przedstawić w ofercie dokumentację techniczną bądź techniczno-ruchową wyrobu zawierającą parametry techniczne oferowanego przedmiotu zamówienia, stanowiącą podstawę opinii jednostki upoważnionej w celu wydania decyzji dopuszczeniowej przez WUG.
2. Czas realizacji zamówienia partii towaru do magazynu zamawiającego Zakładu Górniczego SOBIESKI lub Zakładu Górniczego JANINA nie może przekroczyć 14 dni kalendarzowych od dnia otrzymania zamówienia przez Wykonawcę.
3. Przedmiot zamówienia ma być fabrycznie nowy.
4. Minimalna wymagana gwarancja wynosi dla dostaw przedmiotu zamówienia - 12 miesięcy. Termin gwarancji rozpoczyna się od daty dostarczenia towaru do magazynu Zamawiającego.
5. Podane wielkości zamówień w danych częściach są wielkościami szacunkowymi, które mogą ulec zmianie w zależności od potrzeb.

II. Opis części nr 1:

- kształtownik nośny I 155 wg PN-H-93441-10:1994 lub równoważny
- maksymalna długość szyny – 3,0 m
- najmniejszy promień łuków poziomych – 4 m
- dopuszczalne obciążenie wzdłużne szyn – min 75 kN
- dopuszczalne obciążenie pionowe złącza szyny – min 40 kN
- nachylenie toru $\pm 40^\circ$
- możliwość zabudowy rozjazdu na nachyleniu do 12°
- zmiana kierunku jazdy na rozjeździe lewym i prawym – min 15°
- zmiana kierunku jazdy na rozjeździe lewo-prawym – min 25°
- maksymalne odchylenie szyn prostych na złączu w pionie $\pm 7^\circ$
- maksymalne odchylenie szyn prostych na złączu w poziomie $\pm 2^\circ$
- elementy trasy z uchwyty do mocowania krążków linowych będą o konstrukcji typu „Pioma” lub równoważnej zgodnie z załączonym rysunkiem nr 1:

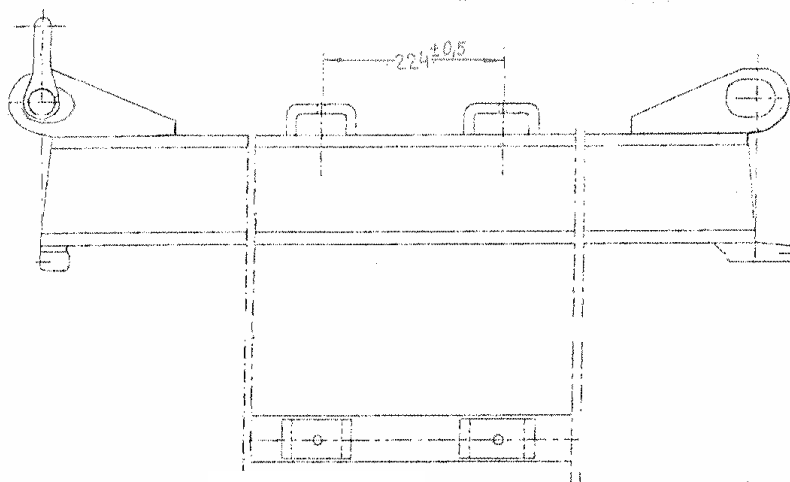

rys. nr 1

- trasa jezdna w części nr 1 przedmiotu zamówienia musi być o konstrukcji przystosowanej do podwieszenia wraz ze stabilizacją w miejscu przegubowych połączeń szyn jezdnych poprzez mocowanie łańcuchów nośnych odciągowych typu 16 x 80 do elementu łączącego szyny ze sobą zgodnie z załączonym rysunkiem nr 2:

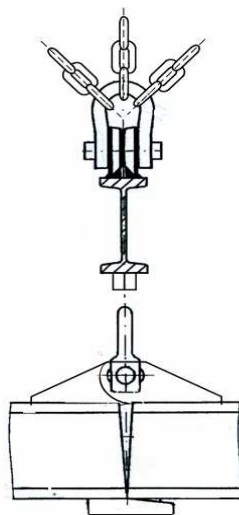

rys. nr 2

- połączenia sztywne szyn jezdnych w części nr 1 przedmiotu zamówienia (poz. 17-25, 32-34 w tabeli) będą posiadały konstrukcję kołnierzową skręconą min. pięcioma śrubami w kołnierzu, przystosowaną do podwieszenia za pomocą łańcuchów nośnych i odciągowych typu 16x80 zgodnie z załączonym rysunkiem nr 3:

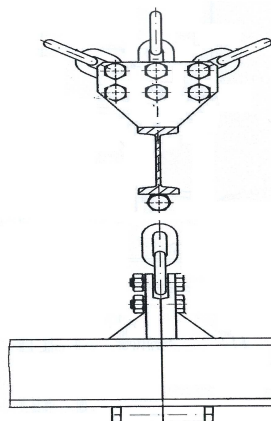

rys. nr 3

Specyfikacja

Lp.	Wyszczególnienie	Ilość [szt]
1	szyna prosta 1,5 m	65
2	szyna prosta 1,6 m	33
3	szyna prosta 1,7 m	80
4	szyna prosta 1,8 m	58
5	szyna prosta 1,9 m	53
6	szyna prosta 1,95 m	75
7	szyna prosta 2,0 m	7039
8	szyna prosta 2,0 m z uchwytem do mocowania krążków linowych	450
9	szyna prosta 2,05 m	45
10	szyna prosta 2,1 m	28
11	szyna prosta 2,15 m	20
12	szyna prosta 2,2 m	50
13	szyna prosta 2,25 m	4218
14	szyna prosta 2,25 m z uchwytem do mocowania krążków linowych	40
15	szyna prosta 3,0 m	13
16	szyna prosta 3,0 m z uchwytem do mocowania krążków linowych	50
17	szyna przyłączeniowa z prowadnicą	74
18	szyna przyłączeniowa z zamkiem	74
19	szyna przyłączeniowa z dwoma kołnierzami	36
20	szyna zakrętowa 5 °	38
21	szyna zakrętowa 7,5 °	18
22	szyna zakrętowa 10 °	69
23	szyna zakrętowa 15 °	94
24	szyna zakrętowa 15 ° z uchwytem do mocowania krążków linowych	180
25	szyna zakrętowa 22,5 °	104
26	szyna wklęsła R=10 m	17
27	szyna wklęsła R=10 m z uchwytem do mocowania krążków linowych	30
28	szyna wypukła R=10 m	12
29	szyna wypukła R=10 m z uchwytem do mocowania krążków linowych	30
30	rozjazd prawy	10
31	rozjazd lewy	10
32	rozjazd lewo-prawy	10
33	część przesuwna rozjazdu	2
34	szyna pośrednia z prowadnicą	35
35	szyna pośrednia z zamkiem	35
36	sworzeń	3175
37	szekła	2538
38	zawlecza \varnothing 9 mm	4413

III. Opis części nr 2:

- kształtownik nośny I 155 wg PN-H-93441-10:1994 lub równoważny
- maksymalna długość szyny – 3,0 m
- najmniejszy promień łuków poziomych – 4 m
- dopuszczalne obciążenie wzdłużne szyn – min 120 kN,
- dopuszczalne obciążenie pionowe złącza szyny – min 50 kN
- nachylenie toru $\pm 30^\circ$
- maksymalne odchylenie szyn prostych na złączu w pionie $\pm 6^\circ$
- maksymalne odchylenie szyn prostych na złączu w poziomie $\pm 0,5^\circ$

Specyfikacja

Lp.	Wyszczególnienie	Ilość sztuk
1	szyna prosta 1,6 m	10
2	szyna prosta 2,0 m	20
3	szyna prosta 2,25 m	8
4	szyna prosta 2,4 m	5
5	szyna prosta 3,0 m	10
6	szyna przyłączeniowa z prowadnicą	5
7	szyna przyłączeniowa z zamkiem	5
8	szyna przyłączeniowa z dwoma kołnierzami	5
9	szyna zakrętowa 5°	2
10	szyna zakrętowa $7,5^\circ$	2
11	szyna zakrętowa 10°	2
12	szyna zakrętowa 15°	5
13	szyna zakrętowa $22,5^\circ$	5
14	szyna wklęsła R=10 m	5
15	szyna wypukła R=10 m	5
16	szyna pośrednia z prowadnicą	5
17	szyna pośrednia z zamkiem	5
18	sworzeń	20
19	szekła	50
20	zawlecza	100
21	rozjazd trzykierunkowy	4
22	rozjazd krzyżowy	1

Uwaga:

Elementy ujęte w poz. 21 i 22 będą spełniać wymagania techniczne określone dla części nr 1 przedmiotu zamówienia.

FORMULARZ OFERTOWY

.....
(pieczęć firmowa wykonawcy)

....., dnia
(miejsowość)

Oficjalna, pełna nazwa wykonawcy:

.....

Dokładny adres pocztowy wykonawcy:

.....

Pozostałe informacje o wykonawcy (lub uczestnikach konsorcjum):

Nr NIP REGON

Nr konta bankowego.....

telefon fax

e-mail

Adres internetowy (URL)

OFERTA

Niniejszym składamy ofertę do postępowania o udzielenie zamówienia publicznego w trybie przetargu nieograniczonego na:

„Dostawę elementów trasy kolejki podwieszanej dla potrzeb Zakładów Górniczych Południowego Koncernu Węglowego S.A.”

I. CENA OFERTY

Część nr 1 zamówienia

Lp	Przedmiot zamówienia	Jedn. miary	Szacunkowa ilość	Cena jednostkowa netto [zł]	Cena netto [zł]	Podatek VAT		Cena brutto [zł]
						stawka [%]	wartość [zł]	
1	2	3	4	5	6 (4*5)	7	8	9 (6+8)
1	szyna prosta 1,5 m	szt.	65					
2	szyna prosta 1,6 m	szt.	33					
3	szyna prosta 1,7 m	szt.	80					
4	szyna prosta 1,8 m	szt.	58					
5	szyna prosta 1,9 m	szt.	53					
6	szyna prosta 1,95 m	szt.	75					
7	szyna prosta 2,0 m	szt.	7039					
8	szyna prosta 2,0 m z uchwytem do mocowania krążków linowych	szt.	450					
9	szyna prosta 2,05 m	szt.	45					
10	szyna prosta 2,1 m	szt.	28					
11	szyna prosta 2,15 m	szt.	20					
12	szyna prosta 2,2 m	szt.	50					
13	szyna prosta 2,25 m	szt.	4218					
14	szyna prosta 2,25 m z uchwytem do mocowania krążków linowych	szt.	40					
15	szyna prosta 3,0 m	szt.	13					
16	szyna prosta 3,0 m z uchwytem do mocowania krążków linowych	szt.	50					
17	szyna przyłączeniowa z przewodnicą	szt.	74					
18	szyna przyłączeniowa z zamkiem	szt.	74					
19	szyna przyłączeniowa z dwoma kołnierzami	szt.	36					
20	szyna zakrętowa 5 °	szt.	38					
21	szyna zakrętowa 7,5 °	szt.	18					
22	szyna zakrętowa 10 °	szt.	69					
23	szyna zakrętowa 15 °	szt.	94					
24	szyna zakrętowa 15 ° z uchwytem do mocowania krążków linowych	szt.	180					
25	szyna zakrętowa 22,5 °	szt.	104					
26	szyna wklęsła R=10 m	szt.	17					
27	szyna wklęsła R=10 m z uchwytem do mocowania krążków linowych	szt.	30					

28	szyna wypukła R=10 m	szt.	12					
29	szyna wypukła R=10 m z uchwytem do mocowania krążków linowych	szt.	30					
30	rozjazd prawy	szt.	10					
31	rozjazd lewy	szt.	10					
32	rozjazd lewo-prawy	szt.	10					
33	część przesuwna rozjazdu	szt.	2					
34	szyna pośrednia z prowadnicą	szt.	35					
35	szyna pośrednia z zamkiem	szt.	35					
36	sworzeń	szt.	3175					
37	szekła	szt.	2538					
38	zawleczka ϕ 9 mm	szt.	4413					
Łączna cena części nr 1 zamówienia (zł)							X	

Łączna cena brutto części nr 1 zamówienia wynosi (słownie złotych):

.....

Część nr 2 zamówienia

Lp	Przedmiot zamówienia	Jedn. miary	Szacunkowa ilość	Cena jednostkowa netto [zł]	Cena netto [zł]	Podatek VAT		Cena brutto [zł]
						stawka [%]	wartość [zł]	
1	2	3	4	5	6 (4*5)	7	8	9 (6+8)
1	szyna prosta 1,6 m	szt.	10					
2	szyna prosta 2,0 m	szt.	20					
3	szyna prosta 2,25 m	szt.	8					
4	szyna prosta 2,4 m	szt.	5					
5	szyna prosta 3,0 m	szt.	10					
6	szyna przyłączeniowa z prowadnicą	szt.	5					
7	szyna przyłączeniowa z zamkiem	szt.	5					
8	szyna przyłączeniowa z dwoma kołnierzami	szt.	5					
9	szyna zakrętowa 5 °	szt.	2					
10	szyna zakrętowa 7,5 °	szt.	2					
11	szyna zakrętowa 10 °	szt.	2					
12	szyna zakrętowa 15 °	szt.	5					
13	szyna zakrętowa 22,5 °	szt.	5					
14	szyna wklęsła R=10 m	szt.	5					
15	szyna wypukła R=10 m	szt.	5					
16	szyna pośrednia z prowadnicą	szt.	5					
17	szyna pośrednia z zamkiem	szt.	5					
18	sworzeń	szt.	20					
19	szekła	szt.	50					
20	zawleczka	szt.	100					
21	rozjazd trzykierunkowy	szt.	4					

22	Rozjazd krzyżowy	szt.	1					
Łączna cena części nr 2 zamówienia (zł)						X		

Łączna cena brutto części nr 2 zamówienia wynosi (słownie złotych):

.....

Uwaga:

- W cenie oferty Wykonawca ujmie wszystkie koszty związane z realizacją przedmiotu zamówienia, łącznie z kosztami dostawy towaru do magazynu Zamawiającego w Zakładzie Górniczym SOBIESKI w Jaworznie lub Zakładzie Górniczym JANINA w Libiążu.
- Podane ilości są wielkościami szacunkowymi, które mogą ulec zmianie bez wpływu na ceny jednostkowe oraz pozostałe warunki realizacji usługi.

II. TERMIN REALIZACJI ZAMÓWIENIA

Przewidywany termin realizacji zamówienia: do dnia 31.03.2008 r.

III. OKRES GWARANCJI:

Dla części nr 1 - miesięcy od daty dostawy towaru do magazynu Zamawiającego w Jaworznie lub w Libiążu.

Dla części nr 2 - miesięcy od daty dostawy towaru do magazynu Zamawiającego w Jaworznie lub w Libiążu.

IV. WARUNKI PŁATNOŚCI:

- Zapłata nastąpi na rachunek wykonawcy w terminie **60 dni** od daty dostarczenia zamawiającemu prawidłowo wystawionej faktury.
- Za datę zapłaty uznaje się dzień obciążenia rachunku bankowego Zamawiającego.

V. OŚWIADCZENIA WYKONAWCY:

1. Zgodnie z art. 22 ust. 1 pkt 1-3 ustawy Prawo zamówień publicznych oświadczamy, że:
 - a) - posiadamy uprawnienia do wykonywania określonej działalności lub czynności, jeżeli ustawy nakładają obowiązek posiadania takich uprawnień;
 - b) - posiadamy niezbędną wiedzę i doświadczenie oraz dysponujemy potencjałem technicznym, i osobami zdolnymi do wykonania zamówienia;
 - c) - znajdujemy się w sytuacji ekonomicznej i finansowej zapewniającej wykonanie zamówienia.
2. Oświadczamy, że nie podlegamy wykluczeniu z postępowania na podstawie art.24 ust.1 pkt. 1-2 ustawy Prawo zamówień publicznych.
3. Oświadczamy, że zapoznaliśmy się ze specyfikacją istotnych warunków zamówienia i uznajemy się za związanych określonymi w niej wymaganiami i zasadami postępowania oraz zobowiązujemy się do ich przestrzegania.
4. Oświadczamy, że zawarty w specyfikacji istotnych warunków zamówienia projekt umowy został przez nas zaakceptowany i zobowiązujemy się w przypadku wyboru naszej oferty do zawarcia umowy na wyżej wymienionych warunkach w miejscu i terminie wyznaczonym przez Zamawiającego.

5. Oświadczamy, że posiadamy wszelkie informacje potrzebne dla zrealizowania przedmiotu zamówienia.
6. Oświadczamy, że uważamy się za związanych niniejszą ofertą na czas wskazany w specyfikacji istotnych warunków zamówienia.
7. Oświadczamy, że zamówienie będziemy realizować samodzielnie, tj. bez udziału podwykonawców.
8. Oświadczamy, że wadium w kwociezł zostało wniesione w dniu w formie
9. Oświadczamy, że wymagane w SIWZ dokumenty i oświadczenia są załącznikami do niniejszego Formularza ofertowego i są zestawione w „SPISIE TREŚCI” zawierającym co najmniej: *liczbę porządkową; Nazwę dokumentu lub oświadczenia; Numer strony, na której się znajduje.*
10. Oświadczamy, że oferta **nie zawiera** informacji stanowiących tajemnicę przedsiębiorstwa w rozumieniu przepisów o zwalczaniu nieuczciwej konkurencji./*
Oświadczamy, że oferta **zawiera** informacje stanowiące tajemnicę przedsiębiorstwa w rozumieniu przepisów o zwalczaniu nieuczciwej konkurencji. /*
Informacje poufne zawarte są w następujących dokumentach wydzielonych z oferty do koperty wewnętrznej:
...../*

*/ niepotrzebne skreślić

.....
(podpisy osób uprawnionych do reprezentowania wykonawcy)

Nazwa Wykonawcy:.....

Adres Wykonawcy:.....

....., dnia.....
(miejsowość)

WYKAZ DOSTAW WYKONANYCH W OKRESIE OSTATNICH 3 LAT

dotyczy przetargu nieograniczonego na: „Dostawę elementów trasy kolejki podwieszanej dla potrzeb Zakładów Górniczych Południowego Koncernu Węglowego S.A.”

Lp.	Przedmiot zamówienia	Wartość brutto zamówienia [zł]	Termin realizacji [od dzień/miesiąc/rok do dzień/miesiąc/rok]	Odbiorca [pełna nazwa i adres zamawiającego-strony umowy]
1	2	3	4	5

.....
(podpisy, pieczęcie osób upoważnionych do reprezentowania Wykonawcy)

-PROJEKT-

U M O W A

zawarta w Jaworznie w dniu pomiędzy:

zawarta w Jaworznie w dniu pomiędzy:

Południowym Koncernem Węglowym S.A.

43-600 Jaworzno, ul. Grunwaldzka 37

NIP 632 18 80 539, REGON 240033634, KRS 0000228587 w Sądzie Rejonowym w Katowicach - Wydział Gospodarczy, zwanym dalej „Zamawiającym” i reprezentowanym przez:

1. –

2. –

a

.....
.....
NIP, REGON, KRS,
zwanym dalej „Wykonawcą” i reprezentowany przez:

1. –

2. –

Umowa została zawarta na podstawie:

1. Specyfikacji Istotnych Warunków Zamówienia do postępowania o udzielenie zamówienia publicznego w trybie przetargu nieograniczonego na „Dostawę elementów trasy kolejki podwieszanej dla potrzeb zakładów górniczych Południowego Koncernu Węglowego SA” - sprawa nr 33/2006/RZP
2. Oferty Wykonawcy z dnia
3. Uchwały Zarządu Południowego Koncernu Węglowego S.A. Nr z dnia

PRZEDMIOT UMOWY

§ 1

1. Wykonawca zobowiązuje się do dokonywania w okresie obowiązywania niniejszej umowy sprzedaży Zamawiającemu towarów wymienionych w specyfikacji stanowiącej załącznik nr 1 do niniejszej umowy.
2. Sprzedaż towarów następować będzie na podstawie pisemnych zamówień Zamawiającego, określających w szczególności rodzaje i ilości towarów oraz terminy i miejsce dostaw.
3. Termin realizacji zamówienia nie może być dłuższy niż 14 dni od dnia jego złożenia.
4. Ilekroć w dalszej części umowy jest mowa o towarze należy przez to rozumieć również odpowiednią partię towaru wynikającą z zamówień Zamawiającego.

5. Osobami odpowiedzialnymi za realizację i rozliczenie niniejszej umowy są :
- ze strony Zamawiającego: Janusz Makowski, tel. 0 32 618 51 20
 - ze strony Wykonawcy:, tel.-.....

WYDANIE TOWARU. BRAKI ILOŚCIOWE I WADY TOWARU

§ 2.

1. Wydanie towaru nastąpi w magazynie Zamawiającego w Jaworznie lub w Libiążu.
2. O przygotowaniu towaru do wydania Wykonawca zobowiązuje się zawiadomić Zamawiającego z 3 dniowym wyprzedzeniem.
3. Towar zostanie wydany Zamawiającemu w opakowaniu zwyczajowo przyjętym dla danego rodzaju towaru i sposobu przewozu. Towar winien być oznakowany w sposób umożliwiający łatwą jego identyfikację. Koszt opakowania nieprzewidzianego do zwrotu i oznakowania towaru wliczony jest w cenę towaru. Opakowania przewidziane do zwrotu zostaną zwrócone Wykonawcy w terminie 7 dni od dnia przyjęcia towaru.
4. Do towaru Wykonawca obowiązany jest dołączyć:
 - a/ wraz z pierwszą dostawą
 - DTR dla pełnego zakresu przedmiotu zamówienia,
 - decyzję dopuszczeniową WUG,
 - b/ wraz każdą dostawą:
 - specyfikację towaru – dowód dostawy,
 - świadectwo jakości wyrobu,
 - kartę gwarancyjną,
5. W przypadku stwierdzenia braków ilościowych w dostawie, Zamawiający zgłosi Wykonawcy pisemnie lub faksem reklamację. Wykonawca zobowiązany jest w ciągu 3 dni roboczych od zgłoszenia reklamacji zająć stanowisko, co do braków w dostawie. Brakujący towar Wykonawca zobowiązany jest uzupełnić na swój koszt niezwłocznie, nie później jednak niż w ciągu 7 dni od daty otrzymania reklamacji. Uzupełnienie towaru nie wyłącza uprawnienia Zamawiającego do naliczenia kary umownej za zwłokę w dostawie w zakresie brakującego towaru, zgodnie z § 4 ust.1 lit. b umowy).
6. W przypadku stwierdzenia wad jakościowych dostarczonych towarów Zamawiający dokona pisemnej reklamacji. Reklamacja winna zostać rozpatrzona przez Wykonawcę nie później niż w ciągu 3 dni roboczych od daty jej doręczenia Wykonawcy. Wykonawca zobowiązany jest niezwłocznie, nie później jednak niż w terminie 7 dni od daty zgłoszenia reklamacji, dostarczyć Zamawiającemu na swój koszt towar wolny od wad oraz odebrać od Zamawiającego towar wadliwy. W razie nieuzasadnionej odmowy odebrania od Zamawiającego towaru wadliwego, towar ten po upływie siedmiodniowego terminu, o którym mowa w zdaniu trzecim, będzie składowany przez Zamawiającego na koszt i ryzyko Wykonawcy. Z tytułu tego składowania Wykonawca zobowiązany będzie zapłacić Zamawiającemu kwotę stanowiącą równowartość 1% łącznej ceny netto składowanego towaru za każdy dzień składowania.
7. W przypadku rozbieżnych stanowisk, co do istnienia i zakresu reklamacji z tytułu udzielonej gwarancji Strony mogą powoływać do rozstrzygnięcia zespoły wspólne lub zlecić wykonanie ekspertyzy instytucjom niezależnym.
8. Koszty ekspertyzy ponosi Strona, której stanowiska nie potwierdzi ekspertyza.
9. W razie niewykonania lub nienależytego wykonania zobowiązania do uzupełnienia brakującego towaru lub dostarczenia towaru wolnego od wad, określonego w ust. 5 i 6, Zamawiający może w ciągu miesiąca od upływu terminu wyznaczonego odpowiednio na uzupełnienie brakującego towaru lub dostarczenia towaru wolnego od wad odstąpić od umowy w całości lub w części.
10. Prawo do odstąpienia od umowy w całości lub w części przysługuje Zamawiającemu również w przypadku zwłoki w dostawie towarów, trwającej dłużej niż 14 dni Zamawiający może odstąpić w takim przypadku od umowy w terminie 45 dni od upływu terminu wyznaczonego dla dostawy.

CENA I WARUNKI PŁATNOŚCI

§ 3.

1. Za odebrany towar Zamawiający zobowiązuje się zapłacić cenę zgodnie z załącznikiem nr 1 do niniejszej umowy.
2. Ceny, o których mowa w ust. 1 obowiązują przez cały okres realizacji umowy i w tym terminie nie podlegają zmianie.
3. Strony ustalają, że łączna wartość wszystkich zamówień cząstkowych złożonych przez Zamawiającego na podstawie niniejszej umowy nie może przekroczyć kwoty **brutto** **zł** (słownie złotych:/100), czyli kwoty **netto** **zł** (słownie złotych:100) powiększonej o podatek VAT w wysokości %.
4. Cena obejmuje również koszty transportu towaru do magazynu Zamawiającego.
5. Zapłata nastąpi na konto Wykonawcy w terminie dni od daty doręczenia Zamawiającemu prawidłowo wystawionej faktury. W przypadku zapłaty należności w formie przelewu bankowego strony ustalają jako datę zapłaty dzień obciążenia rachunku bankowego Zamawiającego.
6. Termin zapłaty ulega przedłużeniu o czas trwania postępowań reklamacyjnych, o których mowa w § 2 ust. 5 i 6 umowy, przy czym czas ten liczy się od daty zgłoszenia reklamacji do dnia uzupełnienia przez Wykonawcę braków ilościowych towarów lub dostarczenia towarów wolnych od wad, a jeżeli reklamacja okaże się nieuzasadniona - do dnia doręczenia Zamawiającemu oświadczenia Wykonawcy o odmowie uznania reklamacji.
7. Faktury wraz z dowodem WZ potwierdzającym odbiór towaru należy przesłać na adres: Południowy Koncern Węglowy S.A. 43-600 Jaworzno, ul. Grunwaldzka 37.
8. Wierzytelności wynikające z niniejszej umowy nie mogą być przeniesione na osobę trzecią bez zgody Zamawiającego.
9. Faktury wystawione na podstawie niniejszej Umowy muszą zawierać numer zamówienia i numer pod którym niniejsza umowa została wpisana do rejestru umów Zamawiającego. Faktura bez numeru zamówienia i numeru umowy nie jest prawidłowo wystawioną fakturą w rozumieniu ust. 5 umowy.

KARY UMOWNE

§ 4.

1. Wykonawca zobowiązuje się zapłacić Zamawiającemu kary umowne:
 - a) w przypadku odstąpienia od umowy przez Zamawiającego z powodu okoliczności, za które odpowiada Wykonawca - w wysokości 10 % kwoty netto określonej w § 3 ust. 3.
 - b) za zwłokę w dostawie towaru - w wysokości 0,5 % łącznej ceny netto towarów określonych każdorazowo w zamówieniu objętych zwłoką za każdy dzień zwłoki,
 - c) za zwłokę w uzupełnieniu braków ilościowych towarów lub w dostarczeniu towaru wolnego od wad, o którym mowa w § 2 ust. 5 i 6 - w wysokości 0,5 % łącznej ceny netto towarów objętych zwłoką za każdy dzień zwłoki.
2. Jeżeli Zamawiający odstąpi od umowy na podstawie § 2 ust. 9 lub 10, wówczas kary umowne określone w lit. b) i c) należą się Zamawiającemu do dnia odstąpienia od umowy i będą naliczone niezależnie od kary umownej przewidzianej w lit. a).
3. Zamawiający zobowiązuje się zapłacić Wykonawcy karę umowną w wysokości 10 % kwoty netto określonej w § 3 ust. 3 w przypadku odstąpienia od umowy przez Wykonawcę z powodu okoliczności, za które odpowiada Zamawiający.
4. Strony mogą dochodzić na zasadach ogólnych odszkodowań przewyższających kary umowne.
5. Zapłata kar umownych nastąpi w terminie 60 dni od daty wystawienia dokumentu obciążeniowego.

SIŁA WYŻSZA

§ 5.

1. Od obowiązków określonych w niniejszej umowie Strona może być zwolniona w przypadku zaistnienia uniemożliwiających wykonanie przez nią tych obowiązków okoliczności, nieprzewidzianych, niezależnych od Stron, które powstały po zawarciu umowy, takich jak w szczególności klęska żywiołowa, istotna zmiana warunków geologiczno-górnictwowych, wojna, rozruchy, rozporządzenia władz, strajki (siła wyższa).

2. O zaistnieniu okoliczności uznanych za siłę wyższą Strony są zobowiązane niezwłocznie się powiadomić.

POSTANOWIENIA KOŃCOWE

§ 6.

1. Umowa zostaje zawarta na czas określony tj. od dniado dnia
2. Ewentualne spory wynikłe z niniejszej umowy rozstrzygał będzie sąd właściwy dla siedziby Zamawiającego.
3. W sprawach nieuregulowanych niniejszą umową mają zastosowanie przepisy Kodeksu Cywilnego oraz ustawy Prawo zamówień publicznych.
4. Wszelkie zmiany postanowień niniejszej umowy, dla swej ważności, muszą być sporządzone w formie pisemnej w postaci aneksu do umowy.
5. Strony dopuszczają możliwość renegeacji warunków umowy - z zastrzeżeniem art.144 ustawy Prawo zamówień publicznych.
6. Zamawiający zastrzega sobie prawo do odstąpienia od umowy na podstawie art. 145 ustawy Prawo zamówień publicznych.
7. Umowę sporządzono w dwóch jednobrzmiących egzemplarzach – po jednym egzemplarzu dla każdej ze Stron.

ZAŁĄCZNIKI

Załącznik nr 1 - „Specyfikacja towaru wraz z cenami i udzieloną gwarancją”.

Zamawiający:

Wykonawca:

do umowy z firmą.....

SPECYFIKACJA TOWARU WRAZ Z CENAMI I UDZIELANĄ GWARANCJĄ

Część nr 1:

Lp.	Wyszczególnienie	Cena jednostkowa netto [zł/szt]	Gwarancja
1.	szyna prosta 1,5 m		
2.	szyna prosta 1,6 m		
3.	szyna prosta 1,7 m		
4.	szyna prosta 1,8 m		
5.	szyna prosta 1,9 m		
6.	szyna prosta 1,95 m		
7.	szyna prosta 2,0 m		
8.	szyna prosta 2,0 m z uchwytem do mocowania krążków linowych		
9.	szyna prosta 2,05 m		
10.	szyna prosta 2,1 m		
11.	szyna prosta 2,15 m		
12.	szyna prosta 2,2 m		
13.	szyna prosta 2,25 m		
14.	szyna prosta 2,25 m z uchwytem do mocowania krążków linowych		
15.	szyna prosta 3,0 m		
16.	szyna prosta 3,0 m z uchwytem do mocowania krążków linowych		
17.	szyna przyłączeniowa z prowadnicą		
18.	szyna przyłączeniowa z zamkiem		
19.	szyna przyłączeniowa z dwoma kołnierzami		
20.	szyna zakrętowa 5 °		
21.	szyna zakrętowa 7,5 °		
22.	szyna zakrętowa 10 °		
23.	szyna zakrętowa 15 °		
24.	szyna zakrętowa 15 ° z uchwytem do mocowania krążków linowych		
25.	szyna zakrętowa 22,5 °		
26.	szyna wklęsła R=10 m		
27.	szyna wklęsła R=10 m z uchwytem do mocowania krążków linowych		
28.	szyna wypukła R=10 m		
29.	szyna wypukła R=10 m z uchwytem do mocowania krążków linowych		
30.	rozjazd prawy		
31.	rozjazd lewy		
32.	rozjazd lewo-prawy		
33.	część przesuwna rozjazdu		
34.	szyna pośrednia z prowadnicą		

35.	szyna pośrednia z zamkiem	
36.	sworzeń	
37.	szekła	
38.	zawlecзка ϕ 9 mm	

Część nr 2:

Lp.	Wyszczególnienie	Cena jedn.netto [zł. / szt.]	Gwarancja
1.	szyna prosta 1,6 m		
2.	szyna prosta 2,0 m		
3.	szyna prosta 2,25 m		
4.	szyna prosta 2,4 m		
5.	szyna prosta 3,0 m		
6.	szyna przyłączeniowa z prowadnicą		
7.	szyna przyłączeniowa z zamkiem		
8.	szyna przyłączeniowa z dwoma kołnierzami		
9.	szyna zakrętowa 5 °		
10.	szyna zakrętowa 7,5 °		
11.	szyna zakrętowa 10 °		
12.	szyna zakrętowa 15 °		
13.	szyna zakrętowa 22,5 °		
14.	szyna wklęsła R=10 m		
15.	szyna wypukła R=10 m		
16.	szyna pośrednia z prowadnicą		
17.	szyna pośrednia z zamkiem		
18.	sworzeń		
19.	szekła		
20.	zawlecзка		
21.	rozjazd trzykierunkowy		
22.	rozjazd krzyżowy		

Zamawiający:

Wykonawca: